



**INFORMA**

## COMPORTAMIENTO DE PAGOS DE LAS EMPRESAS DEL SECTOR INDUSTRIA

Agosto 2017

### CONTENIDO

- 
- 2 Resumen Ejecutivo

---

  - 3 Evolución de los Comportamientos de Pago por sector 2010-2016

---

  - 5 Tramos de pago del sector Industria y media sectores

---

  - 6 Análisis Geográfico

---

  - 7 Tamaño de empresa

---

  - 8 Comparativa europea

---

  - 9 Anexos



## RESUMEN EJECUTIVO

Según la base de datos de Informa D&B, el sector Industria representa el 5,89% del tejido empresarial con 201.737 empresas activas. El sector se compone de cinco ramas: Otro tipo de Industria representa el 64,37% de las empresas y genera el 43,17% de los ingresos del sector; Alimentación y Bebidas representa el 17,46% de las empresas y genera el 20,98% de los ingresos; Textil representa el 12,14% de las empresas y genera el 3,21% de los ingresos; Elementos de transporte supone el 1,54% de las empresas y produce el 15,82% de los ingresos; y Química representa el 4,49% de las empresas y genera el 16,82% de los ingresos.

Las principales formas societarias de las empresas industriales son las Sociedades Limitadas (con el 43,83%) y los empresarios individuales (con el 37,34%). Durante el año 2016 se

crearon 6.722 sociedades en el sector, éstas representaron el 6,57% del total y supusieron una inversión de 198.118.056 euros (el 3,13% de la inversión total).

Hemos analizado el comportamiento de pago de las empresas del sector industrial y de los demás sectores desde 2010. El sector Industria se caracteriza por ser uno de los sectores que registró los plazos más cortos. Ejemplo de ello es el segundo trimestre de 2017, en el que registró el plazo más corto, con 10,18 días.

Desde el último trimestre de 2010, el Retraso Medio de Pago en Industria pasó de 3,31 días por debajo de la media a 1,69 en el último trimestre.

Durante el segundo trimestre del año, las empresas del sector Industria pagaron puntualmente en un 53,67% de los casos,

frente a un 52,77% para las empresas de otros sectores.

Dependiendo de la comunidad, el Retraso Medio de Pago del sector puede variar hasta 39,79 días. Navarra es la comunidad con menor retraso, con 6,55 días, mientras que el valor máximo se encuentra en Melilla, donde los pagos se realizan con 46,33 días de retraso medio.

Las empresas de tipo Micro registraron el retraso Medio de pago más largo: 11,59 días, mientras que las empresas que pagan con menos retraso son las Pequeñas, con 8,97 días.

Analizando los datos de comportamiento de pagos europeos podemos ver que el sector Industria español se situó durante el segundo trimestre de 2017 en el segundo puesto, por detrás de Países Bajos.

# EVOLUCIÓN DE LOS COMPORTAMIENTOS DE PAGO POR SECTOR: 2010-2017

Desde 2010 el sector Industria se caracterizó por ser uno de los sectores que registraron los pagos más cortos, junto con Comunicaciones, Comercio y Agricultura.

El Retraso Medio de Pago del sector Industria fue el más corto respecto a los otros sectores durante el tercer y cuarto trimestre de 2016, así como durante el segundo trimestre de este año.

Entre el cuatro trimestre de 2010 y el segundo trimestre de 2017, el Retraso Medio de Pago de este sector pasó de 17,56 días a 10,18 días, disminuyendo 7,38 días.

EVOLUCIÓN DEL RETRASO MEDIO DE PAGO POR SECTOR (DÍAS)

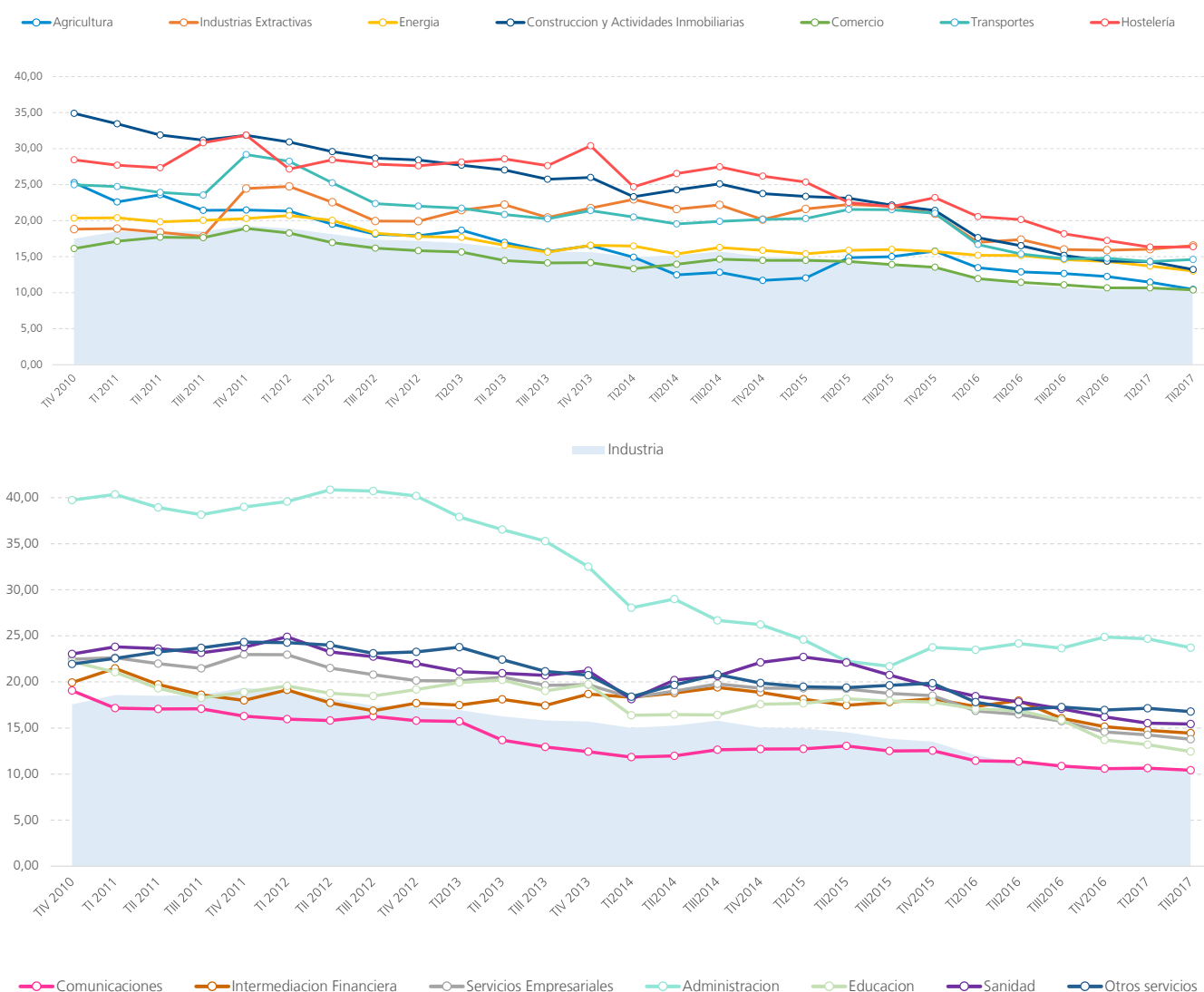

## EVOLUCIÓN DE LAS RAMAS DEL SECTOR INDUSTRIA

Dentro del sector Industria, la rama Química tiene el mejor comportamiento de pagos (7,95 días en el último trimestre) y se sitúa siempre por debajo de la media del sector desde 2010.

En el lado opuesto, Elementos del transporte es la rama que peor se

comporta, con 12,76 días de retraso durante el segundo trimestre de 2017. La rama Otro tipo de Industria se situó por encima de Industria desde el comienzo del periodo estudiado, aunque pasó de 18,31 días en 2010 a 10,41 días en el segundo trimestre de 2017.

La rama de Alimentación y Bebidas redujo su retraso medio 6,08 días desde 2010, aunque experimenta variaciones. Desde el segundo trimestre de 2016 se sitúa ligeramente por encima de la media de su sector.

EVOLUCIÓN DEL RETRASO MEDIO DE PAGO POR SECTOR (DÍAS)

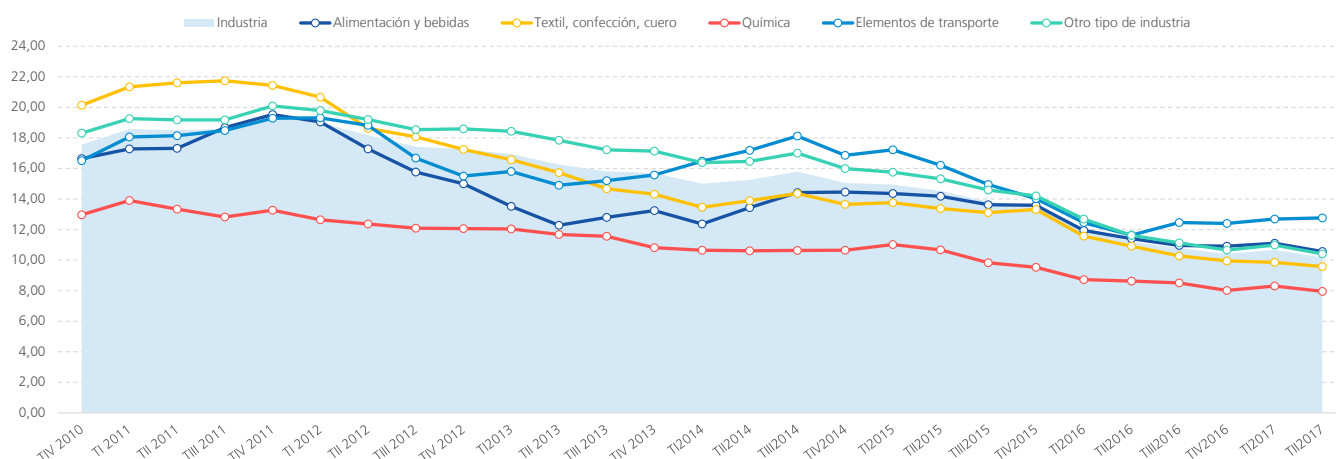

## EVOLUCIÓN DEL SECTOR INDUSTRIA RESPECTO A LA MEDIA DE SECTORES

Desde el último trimestre de 2010, el Retraso Medio de Pago del sector Industria pasó de 17,56 días a 10,18 días, en el segundo trimestre de 2017, disminuyendo 7,38 días, mientras que respecto al conjunto de sectores disminuyó 9,01

días en el mismo periodo. En el segundo trimestre de 2017, la media de Industria se situó 1,69 días por debajo de la media nacional de 11,86 días. Esta diferencia era de 3,31 días hace siete años.

EVOLUCIÓN DEL RETRASO MEDIO DE PAGO EN INDUSTRIA Y MEDIA SECTORES

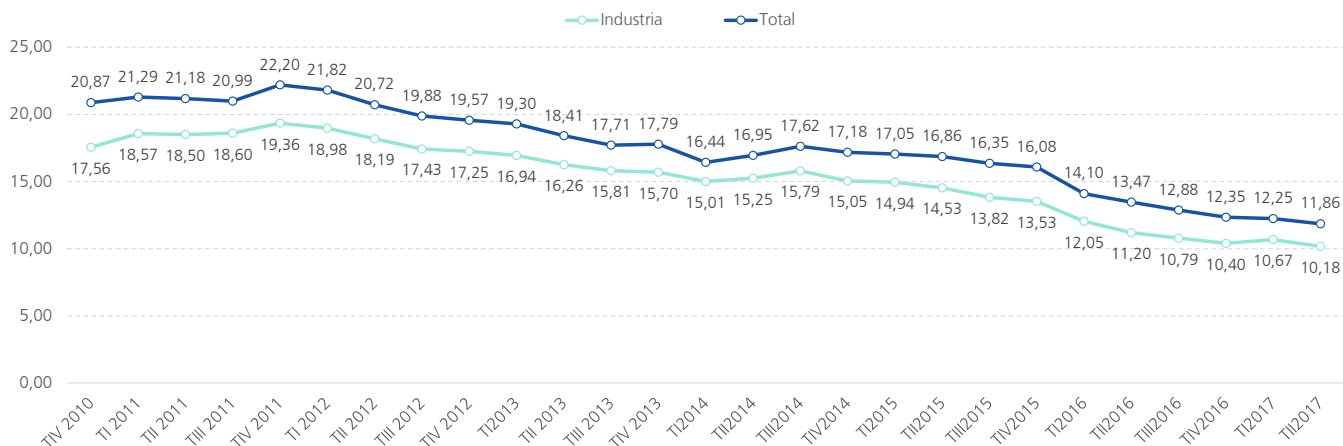

## TRAMOS DE PAGO SECTOR DE INDUSTRIA Y MEDIA SECTORES, SEGUNDO TRIMESTRE DE 2017

Las empresas de la Industria pagaron puntualmente en un 53,67% de los casos durante el segundo trimestre del año, un dato superior a la media del resto de sectores, que fue el 52,77%. Las empresas del sector Industria que pagaron a más de

60 días representaron el 4,15% del total, mientras que las del resto de sectores supusieron el 5,23%.

Industria Química registra la mayor proporción de pagos puntuales con un

55,45% de los casos, mientras que solo el 36,19% de las empresas de la rama Elementos del transporte realizan sus pagos puntualmente.

REPARTO POR TRAMOS DE PAGO

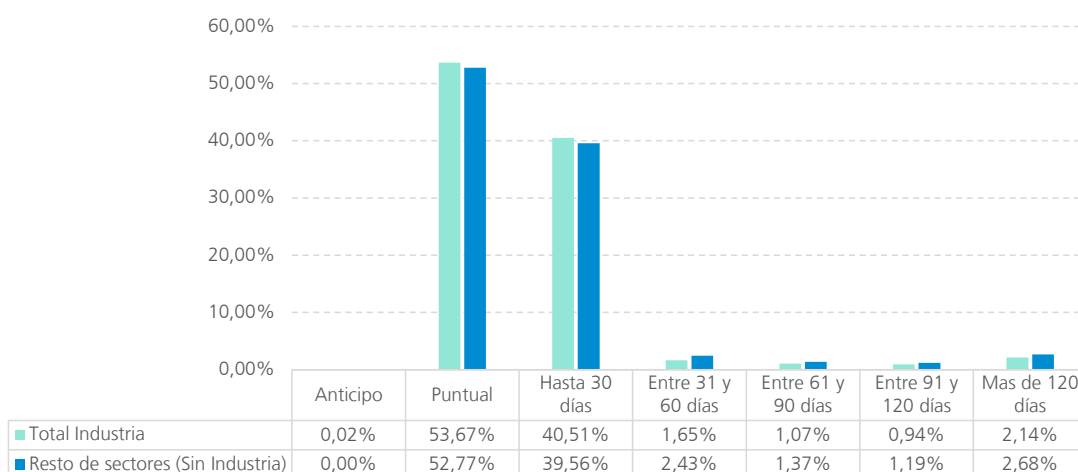

### FUENTE DE INFORMACIÓN

INFORMA D&B, a través de su programa DunTrade®, ha constituido una base de datos única en España, formada por más de 1.600.000 experiencias de pagos, correspondientes a alrededor de 400.000 empresas en España.

El programa DunTrade® es único en el mundo, desde hace 45 años en EEUU y 25 en Europa utiliza datos de la contabilidad de millones de empresas y analiza los retrasos de pago frente a las condiciones pactadas.

El programa DunTrade® consiste en el intercambio de información, entre la base de datos de DunTrade® de INFORMA D&B y la empresa participante, sobre el comportamiento de pagos de clientes de dicha empresa, de manera totalmente gratuita y confidencial por ambas partes.

Estas experiencias de pagos están constituidas por las transacciones recibidas cada mes, que incluyen información de las facturas pendientes de los clientes: vencidas y no cobradas y

pendientes de vencimiento.

Para realizar el estudio europeo, contamos con los datos suministrados por Dun & Bradstreet sobre los siguientes países: Alemania, Bélgica, España, Francia, Irlanda, Italia, Países Bajos, Portugal y Reino Unido. En total, la base europea cuenta con más de 39 millones de experiencias de pagos que corresponden a 8 millones de empresas. El número de empresas analizadas para el estudio asciende a 3,1 millones.

# MEDIA DE RETRASO POR AUTONOMÍAS, INDUSTRIA Y TOTAL SECTORES SEGUNDO TRIMESTRE 2017

Según la Comunidad, el Retraso Medio de Pago del sector Industria puede variar hasta 39,79 días: el valor mínimo se registra en Navarra, con 6,55 días, mientras que el valor máximo se sitúa en Melilla, donde los pagos se realizan con 46,33 días.

En casi todas las comunidades el Retraso Medio de Pago del sector Industria es inferior a la media de los sectores, salvo en Asturias (+1,80 días), Galicia (+0,21 días), Islas Canarias (+0,29 días) y Melilla (+22,35 días).

DISTRIBUCIÓN DE DÍAS DE RETRASO DE PAGO POR AUTONOMÍAS

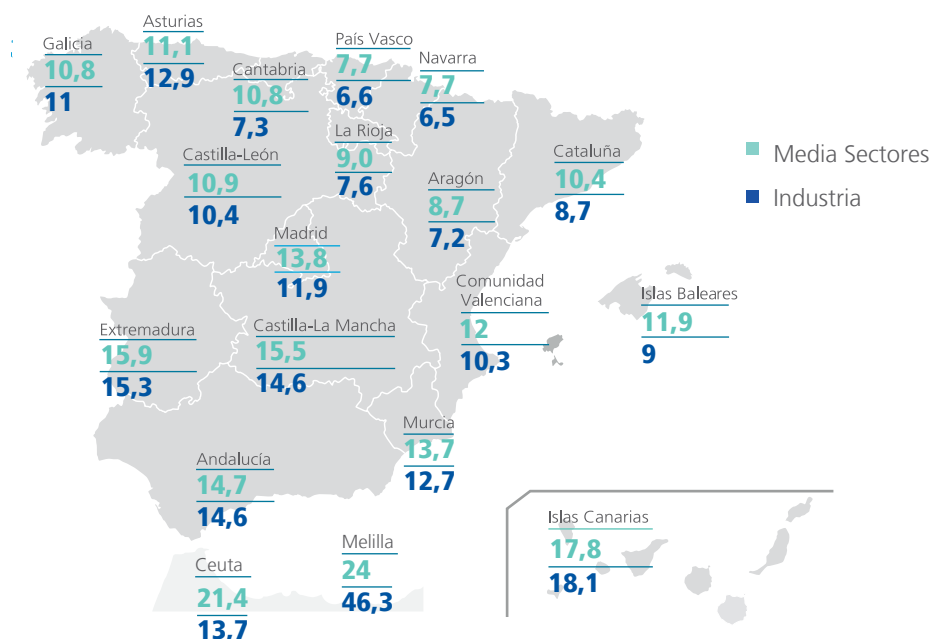

MEDIA DE RETRASO DE PAGO POR AUTONOMÍAS

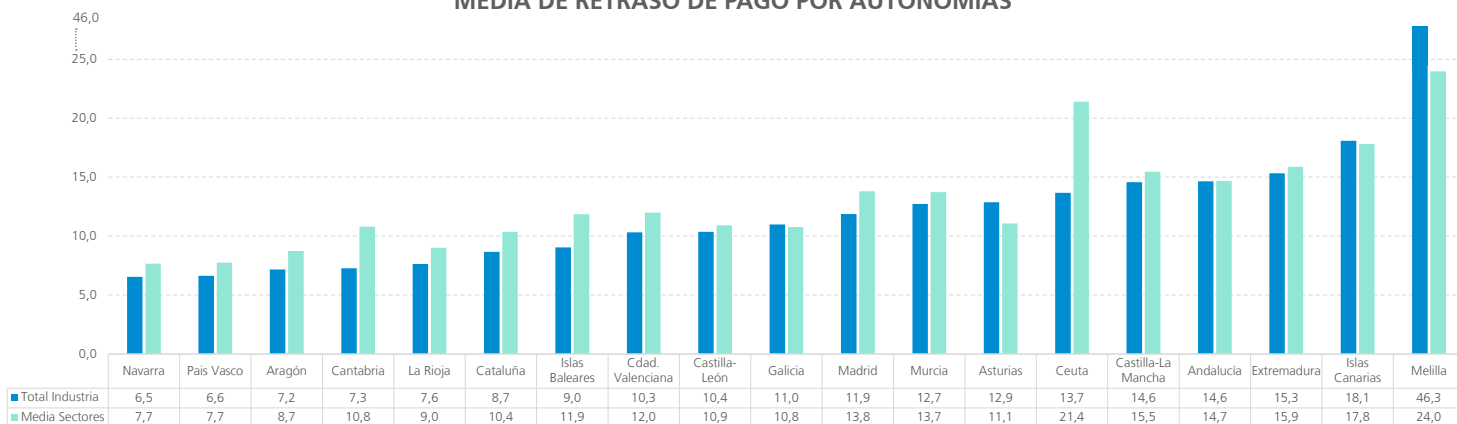

# RETRASO SEGÚN TAMAÑO<sup>1</sup> DE EMPRESA, INDUSTRIA Y COMPARATIVA CON TOTAL SECTORES

Observando el Retraso Medio de Pago según el tamaño vemos que las empresas del sector Industria pagan con plazos más cortos que la media de sectores en todas las categorías. Las empresas de tamaño Pequeño pagaron con el Retraso

Medio de Pago más corto (8,97 días) durante el último trimestre, mientras que las empresas Micro pagaron con 11,59 días. Las Medianas y las Grandes pagaron con un retraso de 9,35 y 9,48 días respectivamente.

RETRASO MEDIO DE PAGO POR TAMAÑO

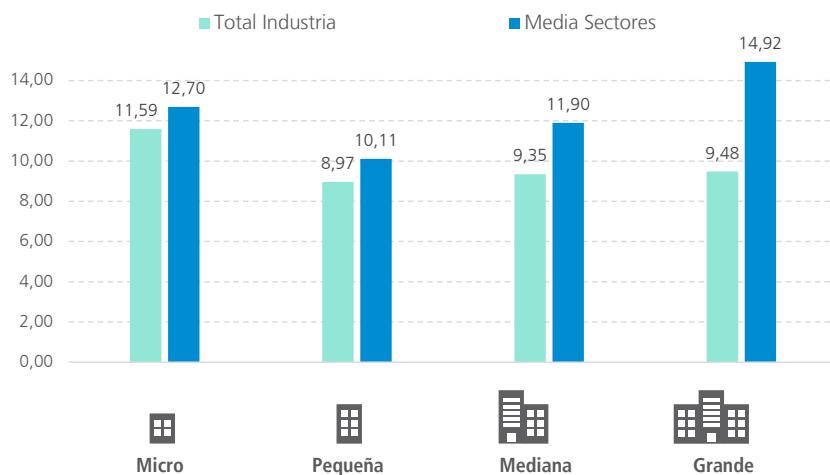

<sup>1</sup> Para definir los tamaños de empresas seguimos en parte la recomendación 2003/361 de la Comunidad Europea, tomando en cuenta solamente la cifra de empleados: Micro: < 10 empleados; Pequeña: < 50 empleados; Mediana :< 250; Grande:>= 250 empleados.

## COMPARATIVA EUROPEA

El Retraso Medio de Pago del sector Industria es inferior a la media nacional en todos los países europeos estudiados salvo en los Países Bajos, aunque se trata del país con el plazo de pago más corto para ese sector.

Los países donde la diferencia entre el Retraso Medio de Pago y la media es más importante son Italia e Irlanda, con 3,82 días y 3,47 días de diferencia respectivamente.

El Retraso Medio de Pago Industrial español se situó en segunda posición durante el segundo trimestre con una media de 10,18 días, por detrás de los Países Bajos (6,80 días).

EVOLUCIÓN DE LOS COMPORTAMIENTO DE PAGO EN EUROPA

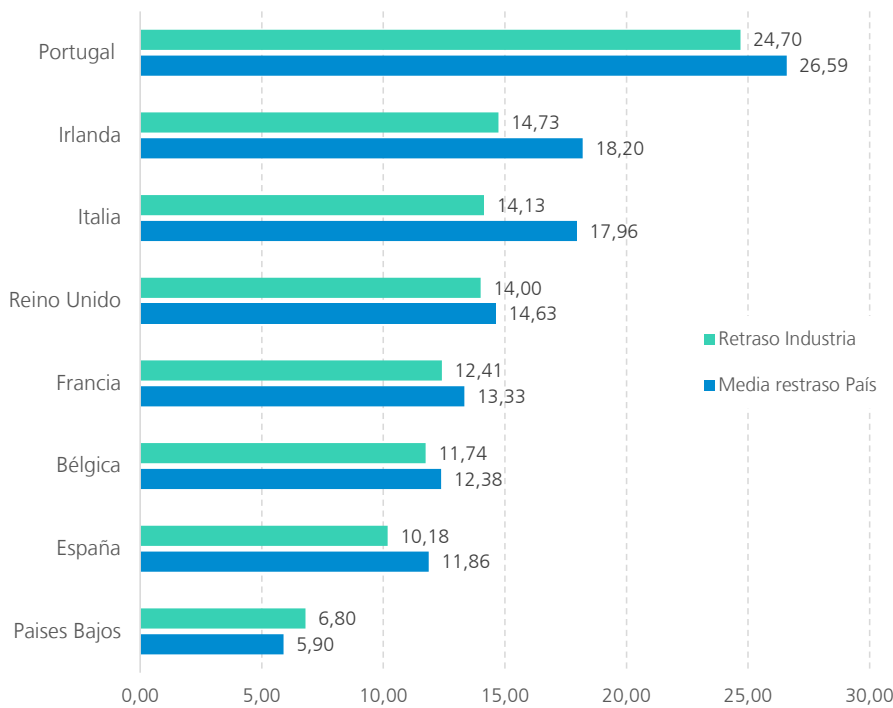



**TABLA DE ACTIVIDADES CNAE 2009.**

|  |    |   |
|--|----|---|
| <b>AGRICULTURA</b>   | 01 | • Agricultura, ganadería, caza y actividades de los servicios relacionados con las mismas |
|  | 02 | • Silvicultura y explotación forestal   |
|  | 03 | • Pesca y acuicultura   |
| <b>INDUSTRIAS EXTRACTIVAS</b>                                  | 05 | • Extracción de antracita, hulla y lignito  |
|  | 06 | • Extracción de crudo de petróleo y gas natural   |
|  | 07 | • Extracción de minerales metálicos   |
|  | 08 | • Otras industrias extractivas  |
|  | 09 | • Actividades de apoyo a las industrias extractivas                                       |
| <b>INDUSTRIA</b>   |    |   |
| <b>Alimentación y bebidas</b>                                  | 10 | • Industria de la alimentación  |
|  | 11 | • Fabricación de bebidas  |
| <b>Textil, confección Cuero</b>                                | 13 | • Industria textil  |
|  | 14 | • Confección de prendas de vestir   |
|  | 15 | • Industria del cuero y del calzado   |
| <b>Química</b>   | 20 | • Industria química   |
|  | 21 | • Fabricación de productos farmacéuticos  |
|  | 22 | • Fabricación de productos de caucho y plásticos  |
| <b>Elementos de transporte</b>                                 | 29 | • Fabricación de vehículos de motor, remolques y semirremolques                           |
|  | 30 | • Fabricación de otro material de transporte  |
| <b>Otro tipo de industria</b>                                  | 23 | • Fabricación de otros productos minerales no metálicos                                   |
|  | 24 | • Metalurgia; fabricación de productos de hierro, acero y ferroaleaciones                 |
|  | 25 | • Fabricación de productos metálicos, excepto maquinaria y equipo                         |
|  | 26 | • Fabricación de productos informáticos, electrónicos y ópticos                           |
|  | 27 | • Fabricación de material y equipo eléctrico  |
|  | 28 | • Fabricación de maquinaria y equipo n.c.o.p.   |
|  | 12 | • Industria del tabaco  |
|  | 16 | • Industria de la madera  |
|  | 17 | • Industria del papel   |
|  | 18 | • Artes gráficas y reproducción de soportes grabados                                      |
|  | 19 | • Coquerías y refino de petróleo  |
|  | 31 | • Fabricación de muebles  |
|  | 32 | • Otras industrias manufactureras   |
|  | 33 | • Reparación e instalación de maquinaria y equipo   |
| <b>ENERGÍA</b>   | 35 | • Suministro de energía eléctrica, gas, vapor y aire acondicionado                        |
|  | 36 | • Captación, depuración y distribución de agua  |
|  | 37 | • Recogida y tratamiento de aguas residuales  |
|  | 38 | • Valorización  |
|  | 39 | • Descontaminación  |
| <b>CONSTRUCCIÓN Y ACTIVIDADES INMOBILIARIAS</b>                |    |   |
| <b>Actividades Inmobiliarias</b>                               | 68 | • Actividades inmobiliarias   |
|  | 41 | • Construcción de edificios   |
| <b>Construcción</b>  | 42 | • Ingeniería civil  |
|  | 43 | • Actividades de construcción especializada   |
| <b>COMERCIO</b>  |    |   |
| <b>Venta y reparación de vehículos de motor y motocicletas</b> | 45 | • Venta y reparación de vehículos de motor y motocicletas                                 |
| <b>Comercio al por menor</b>                                   | 46 | • Comercio al por mayor e intermediarios, excepto vehículos de motor y motocicletas       |
| <b>Comercio al por mayor</b>                                   | 47 | • Comercio al por menor, excepto de vehículos de motor y motocicletas                     |
| <b>TRANSPORTES</b>   | 49 | • Transporte terrestre y por tubería  |
|  | 50 | • Transporte marítimo y por vías navegables interiores                                    |
|  | 51 | • Transporte aéreo  |
|  | 52 | • Almacenamiento y actividades anexas al transporte                                       |
|  | 53 | • Actividades postales y de correos   |
| <b>HOSTELERÍA</b>  |    |   |
| <b>Servicios de alojamiento</b>                                | 55 | • Servicios de alojamiento  |
| <b>Servicios de comidas y bebidas</b>                          | 56 | • Servicios de comidas y bebidas  |

|                                  |                       |  |
|----------------------------------|-----------------------|--|
| <b>COMUNICACIONES</b>            | 58                    | • Edición  |
|                                  | 59                    | • Actividades cinematográficas, de video y de programas de televisión grabación de sonido y edición musical                        |
|                                  | 60                    | • Actividades de programación y emisión de radio y televisión  |
|                                  | 61                    | • Telecomunicaciones   |
|                                  | 62                    | • Programación, consultoría y otras actividades relacionadas con la informática  |
|                                  | 63                    | • Servicio de información  |
| <b>INTERMEDIACIÓN FINANCIERA</b> | 64                    | • Intermediación financiera, excepto seguros y fondos de pensiones   |
|                                  | 65                    | • Seguros, reaseguros y fondos de pensiones, excepto Seguridad Social obligatoria  |
|                                  | 66                    | • Actividades auxiliares a los servicios financieros y a los seguros   |
| <b>SERVICIOS EMPRESARIALES</b>   | 69                    | • Actividades jurídicas y de contabilidad  |
|                                  | 70                    | • Actividades de las sedes centrales; actividades de consultoría de gestión empresarial  |
|                                  | 71                    | • Servicios técnicos de arquitectura e ingeniería; ensayos y análisis técnicos   |
|                                  | 72                    | • Investigación y desarrollo   |
|                                  | 73                    | • Publicidad y estudios de mercado   |
|                                  | 74                    | • Otras actividades profesionales, científicas y técnicas  |
|                                  | 75                    | • Actividades veterinarias   |
|                                  | 77                    | • Actividades de alquiler  |
|                                  | 78                    | • Actividades relacionadas con el empleo   |
|                                  | 79                    | • Actividades de agencias de viajes, operadores turísticos y otros servicios de reservas y actividades relacionados con los mismos |
|                                  | 80                    | • Actividades de seguridad e investigación   |
|                                  | 81                    | • Servicios a edificios y actividades de jardinería  |
|                                  | 82                    | • Actividades administrativas de oficina y otras actividades auxiliares a las empresas   |
|                                  | <b>ADMINISTRACIÓN</b> | 84   |
| <b>EDUCACIÓN</b>                 | 85                    | • Educación  |
| <b>SANIDAD</b>                   | 86                    | • Actividades sanitarias   |
|                                  | 87                    | • Asistencia en establecimientos residenciales   |
|                                  | 88                    | • Actividades de servicios sociales sin alojamiento  |
| <b>OTROS SERVICIOS</b>           | 90                    | • Actividades de creación, artísticas y espectáculos   |
|                                  | 91                    | • Actividades de bibliotecas, archivos, museos y otras actividades culturales  |
|                                  | 92                    | • Actividades de juegos de azar y apuestas   |
|                                  | 93                    | • Actividades deportivas, recreativas y de entretenimiento   |
|                                  | 94                    | • Actividades asociativas  |
|                                  | 95                    | • Reparación de ordenadores, efectos personales y artículos de uso doméstico   |
|                                  | 96                    | • Otros servicios personales   |
|                                  | 97                    | • Actividades de los hogares como empleadores de personal doméstico  |
|                                  | 98                    | • Actividades de los hogares como productores de bienes y servicios para uso propio  |
|                                  | 99                    | • Actividades de organizaciones y organismos extraterritoriales  |

Este estudio ha sido realizado por la Dirección de Estudios de INFORMA D&B. Los datos proceden de la base de datos de INFORMA D&B.

## **SOBRE INFORMA D&B.**

INFORMA D&B (filial de CESCE) es la compañía líder en el suministro de Información Comercial, Financiera, Sectorial y de Marketing, con una facturación consolidada de 95 millones de € en 2016. Fue la 1ª base de datos española de información comercial y financiera en conseguir el certificado de calidad AENOR, contando actualmente con esta certificación según las normas ISO 9001 y 14001.

Desde sus comienzos en 1992, la base de datos de INFORMA se ha alimentado de múltiples fuentes de información, públicas y privadas, como el Boletín Oficial del Registro Mercantil, Depósitos de Cuentas Oficiales, BOE (Boletín Oficial del Estado), Boletines Oficiales Provinciales y de CC.AA., Prensa nacional y regional, Investigaciones ad hoc y Publicaciones Diversas.

La base de datos nacional de INFORMA contiene:

- 6,6 millones de agentes económicos nacionales.
- 3,4 millones de empresas y autónomos activos con rating.
- Más de 14 millones de balances de empresas.
- Más de 14,4 millones de cargos de administradores.
- Más de 2,6 millones de vinculaciones societarias.
- Más de 150.000 datos actualizados diariamente.

El liderazgo de INFORMA se reafirma en 2004 tras absorber el negocio en España y Portugal de la multinacional Dun&Bradstreet. Desde entonces forma parte de la mayor red de información de empresas del mundo: la D&B Worldwide Network, y como tal, ofrece acceso a la información on-line de 270 millones de empresas de todo el mundo.

La base de datos de INFORMA es la más utilizada de España con más de 3 millones de usuarios a través de sus marcas: Informa, e-Informa y DBK. Además, el 89% de las empresas del Ibex-35 y más del 95% de las entidades financieras son clientes activos de INFORMA.

## **OTROS ESTUDIOS REALIZADOS POR INFORMA D&B:**

**Estudio de demografía empresarial.** Serie mensual disponible desde abril de 2009.

**Estudio de Concursos.** Serie mensual disponible desde abril de 2009.

**Comportamiento de pagos de las empresas españolas y europeas.** Serie trimestral disponible desde el segundo trimestre de 2010.

**Las mujeres en los consejos de administración y organismos de decisión de las empresas españolas.** Serie anual disponible desde 2009.

**Empresas "Gacela" y de Alto Crecimiento.** Serie anual disponible desde 2012.

# INFORMA

## **INFORMA D&B S.A (S.M.E.)**

Avda. de la Industria, 32  
28108 Alcobendas (Madrid)  
[www.informa.es](http://www.informa.es)

Servicio de Atención al Cliente  
[clientes@informa.es](mailto:clientes@informa.es)  
902 176 076

## **INFORMA D&B**

María Álvarez  
[malvarez@informa.es](mailto:malvarez@informa.es)  
Tel.: 91 661 71 19

## **SC Comunicación**

María Asarta  
[maria@sc-comunicacion.com](mailto:maria@sc-comunicacion.com)